

## Cet été au Parc Parmentier, la 22<sup>ème</sup> FÊTE de L'ENFANT !



## Cet hiver notre revue s'habillera de neuf pour les Fêtes, vous verrez la vie en couleurs !

### « De Zwaantjes » un lieu-dit qui rayonne ...

**Le 13 septembre l'institution a inauguré l'aménagement de son grenier, rendu moderne et lumineux.**

Cette transformation des locaux de travail était nécessaire pour assurer la discrétion et le suivi professionnel des entretiens avec les jeunes et leurs parents.

Situé près d'Anvers soit précisément à Hoboken, l'institution « De Zwaantjes »

est un Centre d'Accueil, d'Orientation et d'Observation qui œuvre dans le cadre de l'Aide à la Jeunesse en Flandre. L'encadrement chapeauté par la direction, est assuré par 7 éducateurs, 2 psychologues, 2 accompagnateurs de familles et une équipe d'entretien. Une douzaine de jeunes, garçons ou filles, logent pendant une courte période au centre, d'autres y sont accueillis durant toute ou une partie de la journée, et les derniers sont assistés au sein de leur milieu familial. L'importance de l'encadrement au sein de cette institution est liée au travail intensif qui y est déployé en faveur des jeunes,

travail consistant prioritairement à les aider à se trouver de nouvelles orientations, après un parcours souvent difficile.

**En 2011** ce centre fêtera déjà ses 20 ans! Avec l'institution De Sluis –qui offre les mêmes services, ils ont formé l'asbl VEER. L'asbl est membre de l'asbl KIOSK, qui regroupe un grand nombre d'institutions oeuvrant en faveur des jeunes dans la région d'Anvers et ses environs.

MHdB ○

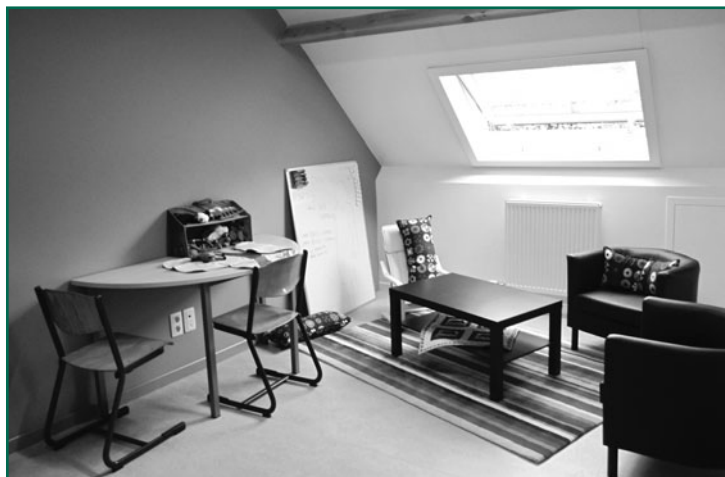

Sur la photo, dans les locaux rénovés, les directeurs respectifs des deux maisons, Frie Seghers et Bart Campo, qui est aussi le directeur de l'asbl VEER.

## EDITO

Chers Amis,

Notre Fédération regroupe plus d'une trentaine de maisons affiliées, qui répondent essentiellement aux besoins de l'enfance déshéritée. Il y a des Maisons d'Accueil pour enfants jusqu'à leurs 18 ans ; des Centres d'Observation, d'Orientation et de Guidance ainsi qu'une aide au Quart Monde ... Les responsables de nos Maisons s'efforcent de « cerner » au mieux les besoins des enfants qui leur sont confiés. Cela se traduit par un nombre croissant du nombre de maisons affiliées et par un élargissement constant du type d'interventions visant à venir en aide à ces jeunes. Ces « interventions » sont d'ordre : éducatif, psychologique, affectif, matériel, etc. Nous disposons pour ce faire, de nombreux éducateurs et éducatrices, d'assistants sociaux, de psychologues ... auxquels il me plaît de rendre hommage régulièrement car ils font tous un travail remarquable. Notre publication trimestrielle a pour but de vous tenir informés des actions que nous avons eu, la grande fête de l'Enfant au Parc Parmentier ainsi que l'inauguration de nouveaux locaux à Hoboken pour la maison De Zwaantjes.

Au risque de me répéter je tiens à vous dire, chers Amis Lecteurs, que tout ce travail ne serait pas possible sans vous. Nos sources de financement sont : vos dons, les collectes dans les Paroisses, votre participation à notre grande Tombola et les héritages qui nous « tombent du Ciel » de temps à autres ...

C'est donc bien grâce à vous que nous avons pu accueillir de nouvelles maisons et donc venir en aide à un plus grand nombre d'enfants. Merci pour eux.

**Baron Paul van der Straten Waillet**  
Président

# Aide et Guidance dite **PLURIELS** travaille efficacement dans le concret, voici un exemple.

Un **C.O.E. (=Centre d'Orientation Educative)**, au cœur de Bruxelles qui travaille conjointement au Service d'Aide à la Jeunesse ou bien sous mandat du Tribunal de la Jeunesse dans *le cas où un jeune se met lui-même en danger ou met en danger autrui*. Pluriels assure au jeune et à sa famille, un accompagnement dans la durée tout en respectant le rôle de toutes les personnes impliquées dans sa vie. Il ne s'agit nullement d'une aide passagère ni d'un contrôle de la situation vue de l'extérieur et de manière péremptoire ; les familles accompagnées en sont parfois conscientes ou même demandeuses, quoique pas forcément d'emblée ou pas toutes au début. Qui en vérité accepte de reconnaître un dysfonctionnement organisationnel de sa cellule familiale ou de son système éducatif ? Aussi, certaines familles soutenues sont coopérantes mais d'autres ne reconnaissent pas le bénéfice d'une aide psychosociale ou éducative, somme toute imposée, pour le bien, voire la survie de leur enfant.

Ainsi c'est avec un sincère dévouement et une attention toute personnalisée à chaque personne accueillie et suivie, en parallèle avec sa famille, qu'opèrent pendant une année complète, la plupart du temps, les membres de Pluriels. Leur rôle n'est pas l'hébergement des jeunes puisqu'on préconise de les garder dans leur milieu familial, alors des rencontres hebdomadaires sont organisées dans leur foyer ou dans les locaux de Pluriels. Des démarches sociales sont également effectuées avec le jeune ou ses parents, si nécessaire. Chaque jeune a son accompagnateur ou deux s'il le faut, et le centre a la capacité d'aider officiellement 75 jeunes (et leur famille) par an, avec, pour les encadrer, six personnes formées à l'assistance sociale, l'éducation spécialisée, la psychologie et/ou la criminologie. **Pluriels collabore par ailleurs avec divers acteurs des réseaux social et scolaire** pendant toute la période d'accompagnement du jeune. Les résultats sont évalués,

en fonction d'un projet mis en place avec l'adolescent et son parent responsable, dès le début du processus d'intervention. Le travail est axé sur trois piliers : l'éducatif, le psychologique et le social. Vu que l'action vise le long terme dans le développement de meilleures relations avec son entourage et l'acquisition d'une plus grande autonomie des personnes, **Pluriels est présent en amont et en aval du travail de réintégration du jeune** au sein de sa famille.

On peut comprendre que des aides de ce type sont plus que nécessaires dans la société multiculturelle d'aujourd'hui et ne demanderaient qu'à s'étendre mais toutes les initiatives de terrain, si opportunes soient-elles, coûtent et requièrent l'assentiment et le dégagement de fonds par toute une série d'acteurs sociaux et politiques, qu'il faut accorder et convaincre, ce qui n'est pas une mince affaire ...

## L'EXEMPLE DE LA FAMILLE MICHEL :



défi des plus exaltants mais aussi la maison d'arrêt de Forest. Puis c'est la dépression profonde qui la mènera à l'institution psychiatrique Titeca qui sera pour elle comme l'électrochoc qui la décidera à sortir du gouffre infernal de sa révolte effrénée. **Parcours d'une jeune assoiffée de reconnaissance et d'amour dont elle a été sevrée depuis bien trop longtemps.**

C'est un peu plus tard que Françoise rencontrera Rudy avec qui elle restera 8 ans et qui est le père de Cindy. Pourtant elle le quitte, n'emportant pour seul bagage que sa fille de 2 ans ; un vrai redémarrage sans aucun appui matériel. Et là c'est dur pour la mère seule et fragile, elle s'accroche à cette petite fille, sa vie, son tout, tant, qu'elle l'empêche de respirer. De fait, Cindy souffre de sérieux problèmes pulmonaires, elle est constamment malade comme opprimée, ce qui l'empêche de suivre un parcours scolaire normal. Elles sont toujours soudées, si fort qu'on parlerait plutôt d'osmose et si seules dans leur bulle, hormis quelques personnes qui réussissent à les aider ponctuellement. Cindy se souvient par exemple d'une maîtresse d'école de 6ème primaire à l'école Marcoux, qui la soutenait et venait la chercher le matin pour s'assurer qu'elle irait bien à l'école, « *le genre de personne que l'on n'oublie pas* » ; avait-elle perçu l'emprise de Françoise sur sa fille ?

Puis la petite fille a grandi dans ce cocon d'amour si hermétiquement fermé qu'il ne l'ouvrirait pas tant à la vie ni ne lui donnait une chance de s'épanouir par elle-même. Aussi la jeune fille qu'elle devenait a, elle aussi, connu ses étapes de croissance adolescente douloureuses traduites par d'énormes problèmes de poids, d'automutilation et de dépression qui la rendaient trop honteuse de soi pour sortir de la maison... Au point que, par un sombre jour, elle tentera –comme son propre grand-père, de mettre fin à ses jours. Cindy est alors régulièrement internée en hôpital psychiatrique sur une période de 4 ans.

A la fin de son dernier séjour de 3 semaines en pédopsychiatrie, elle est prise en charge par le service Pluriels (décrit plus haut), alors qu'elle est enceinte à l'aube de ses 17 ans. Vu que le magistrat ne souhaite plus qu'elle

demeure chez de sa mère Françoise aidée elle-même par Pluriels, il est décidé qu'en parallèle à l'accompagnement de ce service, Cindy intégrera une « maison maternelle » afin de permettre une grossesse plus équilibrée mais surtout favoriser à terme sa capacité d'autonomie. La mère et la fille sont à nouveau séparées, c'est dur pour elles mais elles sont conscientes qu'elles en ont besoin pour s'épanouir l'une et l'autre (cela dit avec le recul de temps). **Elles sont d'un courage exemplaire si l'on considère le parcours de combattantes qu'elles ont mené toute leur vie et c'est leur instinct de survie réveillé par des personnes bienveillantes et compétentes qui les sortira de leur cercle de ténèbres.**

Françoise est sincèrement reconnaissante envers les personnes du Centre d'Orientation Educative « Pluriels » qui l'ont accompagnée, soutenue, dans la persévérance et malgré ses replis par autodéfense. Aujourd'hui elle sent que grâce à leur fidélité, à leur intervention très humaine et professionnelle à la fois, elle est entrée dans une phase de sa vie où elle apprend à être plus forte, indépendante et plus positive. Elle a un compagnon, elle voit très régulièrement sa fille et sa belle petite-fille, mais elles vivent chacune de leur côté. En effet, Cindy peut, grâce à divers interve-



J'ai eu l'occasion de rencontrer une cellule familiale jeune, féminine et belge de pure souche. La jeune grand-mère Françoise, sa fille Cindy de 18 ans et la petite fille Océane d'à peine un an. **Un même regard les caractérise: bleu et très vif, -qui semble dire « à moi on ne la fait pas ». Trois femmes, trois destins qui s'entrecroisent jusqu'à la fusion à certaines périodes pour enfin, entre autres grâce à l'aide d'intervenants sociaux, accepter de se laisser respirer pour grandir, chacune de leur côté sans jamais perdre la complicité qui les unit.**

Françoise est la grand-mère ; jeune comme elles le sont aujourd'hui. Elle a grandi dans une famille pas vraiment stable. Entre un père très dépressif et une mère de loin plus épouse que maman, sa sœur aînée et elle se forgent comme elles le peuvent, chacune en fonction de son caractère. L'aînée en se durcissant pour tenir le coup ou « encaisser les coups » qui pleuvent sur elle et épargnent la cadette. Les deux enfants sont alors placées en institution et Françoise de raconter que ses meilleurs souvenirs la ramènent à ses deux belles années au Chalet Norvégien du Parc Parmentier de l'Abbé Froidure, que le monde est petit ! Elle raconte ceci : « On s'amusait beaucoup, ils nous emmenaient pour les vacances dans les montagnes suisses ou sur la côte belge ». Elles seront ramenées de là, chez leur mère, à la mort tragique de leur père, Françoise la cadette avait alors 11 ans.

Au fil des ans, Françoise, se dévergonde ... Elle devient rebelle à l'adolescence dans tous les aspects à sa portée : drogue, délinquance, fugues de homes qui deviennent un



## INFOS FROIDURE

### Président:

Baron Paul van der Straten Waillet

### Administrateur délégué:

Jacques Sonnevile

### rédacteur en chef:

Yves Rigo

### rédacteurs:

Laure d'Oultremont  
Marie-Hélène de Biolley

### traduction

Bert Weekers / Rik Verboven

### mise en page:

Anne de Wolf / Mircea Stefan

### rédaction / administration / publicité:

AV. PARMENTIER 19 BTE 4  
1150 BRUXELLES  
TEL (02) 771 08 10  
FAX (02) 771 22 02  
e-mail: froidure@skynet.be  
Internet: www.froidure.be

**210-0398955-46**

F.A.F. LES PETITS SAPINS

Ce numéro vous est offert gracieusement.

Nous comptons sur votre générosité pour soutenir notre action.

Exonération fiscale pour les dons à partir de 30 €.



Par notre adhésion à l'Association pour une Ethique dans les Récoltes de Fonds, nous vous assurons la transparence de nos comptes et l'accès à l'information